



OM

Subsecretaría de Planeación del Desarrollo

2015:
Año del
Empleo

Boletín del Mercado de Trabajo en Sonora



II Trimestre 2015

Nº. XLIII – Septiembre de 2015



www.estadisticasonora.gob.mx

• UN NUEVO SONORA •



Introducción

Este es el boletín número cuarenta y tres del Mercado de Trabajo en Sonora, que elabora la Oficialía Mayor del Gobierno del Estado a través de la Dirección General de Planeación y Evaluación.

En él, se integra y analiza los rasgos más sobresalientes de la información en materia laboral y la evolución de los principales indicadores de empleo al segundo trimestre de 2015.

En síntesis, el documento ofrece un panorama general sobre el comportamiento del nivel de ocupación, utilizando como fuentes de información las estadísticas del Instituto Mexicano del Seguro Social; los resultados de la Encuesta Nacional de Ocupación y Empleo del Instituto Nacional de Estadística y Geografía, la información del mercado laboral de la Secretaría del Trabajo y Previsión Social, así como de los registros administrativos del Servicio Nacional del Empleo en Sonora.

Directorio	Responsables de la Edición
Lic. Guillermo Padrés Elías Gobernador del Estado de Sonora	LAE. Christian Lardín Apodaca Director General de Planeación y Evaluación
Lic. Carlos F. Tapia Astiazarán Oficial Mayor del Gobierno del Estado	Ing. José Lucio Corujo Rubio Director de Planeación y Estadística
C.P.C. Saúl López Montiel Subsecretario de Planeación del Desarrollo	Lic. Javier Santana Delgado Jefe del Departamento de Estadística y Analista de esta Publicación

I. El Desempeño del Mercado Formal del Trabajo

Panorama Nacional

Al 30 de junio de 2015, el número de trabajadores asegurados permanentes y eventuales urbanos inscritos en el Instituto Mexicano del Seguro Social (IMSS), fue de 17,539,399 personas; en comparación con el cierre del año anterior se crearon 487,372 puestos de trabajo y 734,967 respecto a junio de 2014, con lo cual el empleo formal en México creció a tasa anual de 4.4 por ciento.

Trabajadores Asegurados al IMSS en México

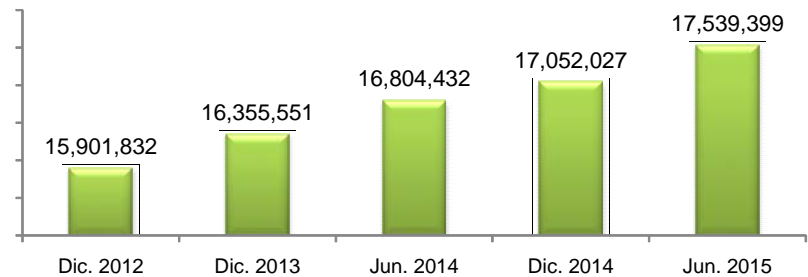

Nota: No incluye a trabajadores eventuales del campo.
Fuente: IMSS.

Al cierre del primer semestre, la planta laboral con afiliación al IMSS en el sector primario aumentó en 8,884 trabajadores, cerrando con 399,097 personas ocupadas; al sector secundario se adicionaron 317,481 trabajadores, acumulando 6,497,610 y el terciario se incrementó en 161,007 congregando un acumulado de 10,642,692 plazas ocupadas.



Trabajadores Asegurados al IMSS por Sector

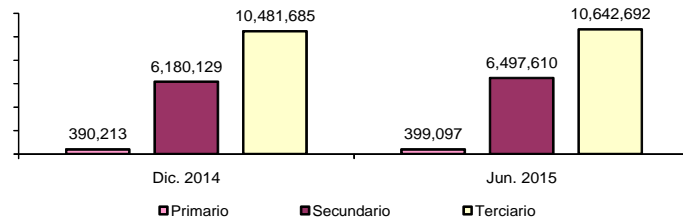

Nota: No incluye a trabajadores eventuales del campo.
Fuente: IMSS.

Por rama de actividad, el incremento durante los seis primeros meses de 2015, se manifestó principalmente en la división de las industrias de la transformación con 204,586 empleos más, la construcción aumentó en 113,213; los servicios para empresas, personas y hogar 70,217 y los servicios sociales y comunales generaron 42,436 empleos adicionales, mientras que la industria eléctrica y agua potable registraron una disminución en su planta laboral de 2,234 trabajadores.

Población Ocupada por Rama de Actividad

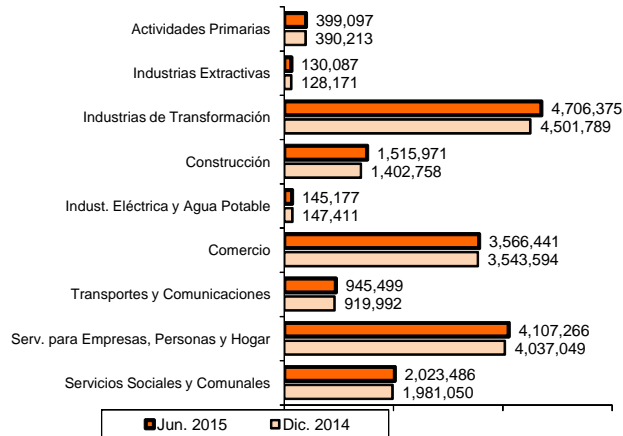

Nota: No incluye a trabajadores eventuales del campo.
Fuente: IMSS.

Por su parte, la tasa de desocupación abierta del país reflejó la evolución positiva del mercado de trabajo, manteniéndose una tendencia a la baja en los últimos dos años, contabilizando una tasa anualizada de 4.3 por ciento.

Tasa de Desocupación Abierta Nacional Porcentaje de la PEA

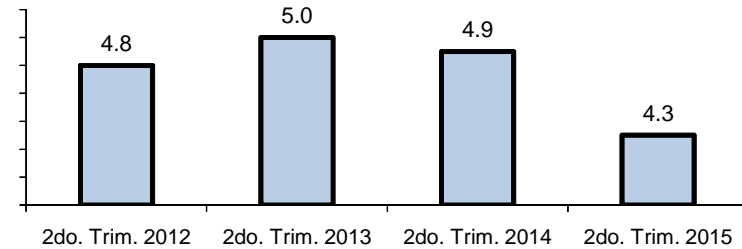

Fuente: Encuesta Nacional de Ocupación y Empleo, INEGI.

Empleo Formal en Sonora

En Sonora, el nivel de ocupación de los trabajadores permanentes y eventuales urbanos afiliados al IMSS al 30 de junio de 2015, contabilizó 534,602 personas, cifra que representa la incorporación al mercado formal de trabajo de 13,831 personas, con respecto al cierre de diciembre de 2014.

Por sector de actividad y con respecto a diciembre de 2014, en el sector primario se generaron 1,110 puestos de trabajo, en el secundario 6,046 y en el terciario se incorporaron 6,675 trabajadores.



Trabajadores Afiliados en el IMSS Sonora

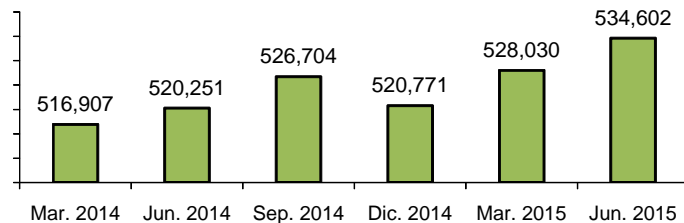

Nota: No incluye a trabajadores eventuales del campo.

Fuente: Elaboración propia con datos de la Secretaría de Economía del Estado.

Por actividad económica destaca la construcción considerado como el principal motor multiplicador de crecimiento de la economía con 3,554 empleos adicionales; la rama de otros servicios con 4,383 personas a la planta laboral; el comercio con 2,177; las industrias manufactureras con 1,814 y la minería con 502 puestos de trabajo.

Trabajadores Asegurados en el IMSS por Rama de Actividad

Actividad Económica	Diciembre 2014	Junio 2015	Variación	
			Absoluta	Relativa
Sector Primario	29,316	30,426	1,110	3.8
Sector Industrial	229,060	235,106	6,046	2.6
Minería	13,510	14,012	502	3.7
Manufactura	160,797	162,611	1,814	1.1
Construcción	48,969	52,523	3,554	7.3
Electricidad	5,784	5,960	176	3.0
Sector Terciario	262,395	269,070	6,675	2.5
Comercio	105,981	108,158	2,177	2.1
Transportes y Comunic.	25,021	25,136	115	0.5
Otros Servicios ^a	131,393	135,776	4,383	3.3
Total	520,771	534,602	13,831	2.7

Nota: No incluye a trabajadores eventuales del campo.

a/ Incluye los servicios para empresas, personales y hogares y, servicios sociales y comunales.

Fuente: Secretaría de Economía del Estado con base en cifras del IMSS.

Asimismo, exceptuando la Subdelegación del IMSS de Navojoa que disminuyó su planta laboral en 199 trabajadores, la evolución del empleo formal en las restantes ocho Subdelegaciones que operan en la Entidad fue positivo, sobresaliendo el incremento de plazas de trabajo en Hermosillo con 5,182 puestos de trabajo adicional; Ciudad Obregón con 4,057; San Luis Río Colorado con 1,970 y Agua Prieta con 1,773 empleos más.

Trabajadores Asegurados por Subdelegación

Subdelegación	Diciembre 2014	Junio 2015	Variación	
			Absoluta	Relativa
Agua Prieta	27,291	29,064	1,773	6.5
Caborca	23,184	23,321	137	0.6
Ciudad Obregón	97,168	101,225	4,057	4.2
Guaymas	36,132	36,668	536	1.5
Hermosillo	201,085	206,267	5,182	2.6
Nacozari	5,955	6,058	103	1.7
Navojoa	40,339	40,140	-199	-0.5
Nogales	68,238	68,510	272	0.4
San Luis Río Colorado	21,379	23,349	1,970	9.2
Total	520,771	534,602	13,831	2.7

Nota: No incluye a trabajadores eventuales del campo.

Fuente: Secretaría de Economía del Estado con base en cifras del IMSS.

Con respecto al crecimiento del empleo formal en el contexto nacional, en el primer semestre de 2015, Sonora registró un avance de 2.7 por ciento respecto a las cifras registradas en diciembre de 2014, quedando por debajo del promedio nacional de 2.9 por ciento, ocupando el lugar 16 respecto al resto de las entidades federativas.

En lo que se refiere al salario base de los cotizantes al IMSS, Sonora cotizó \$260.16 con un incremento de 4.9 por ciento respecto al registro de junio el año anterior, mientras que a nivel nacional el aumento fue de 4.1 por ciento, al contabilizar el salario \$306.29 pesos por día.



Salario Medio de Cotización al IMSS Pesos por día

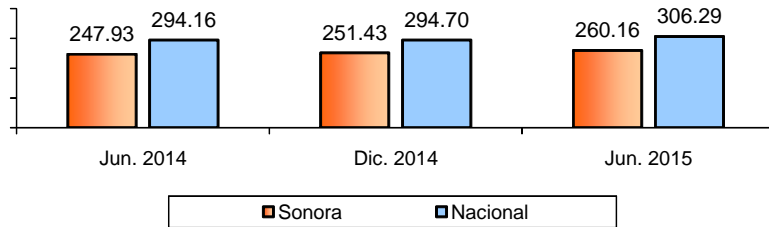

Fuente: Elaboración propia con cifras de la Secretaría del Trabajo y Previsión Social.

Debemos aclarar que aún y cuando el salario pagado en Sonora a los trabajadores afiliados al IMSS, fue 17.7 por ciento menor al promedio nacional, de acuerdo a la Encuesta Nacional de Ocupación y Empleo del INEGI, que contabiliza los niveles de ingreso de la población económicamente activa ocupada total, que incluye a los asegurados en el IMSS, así como, a los trabajadores no asegurados, el ingreso nominal promedio en Sonora continuó siendo superior al promedio nacional.

Ingreso en Pesos por Hora Trabajada Cuarto trimestre

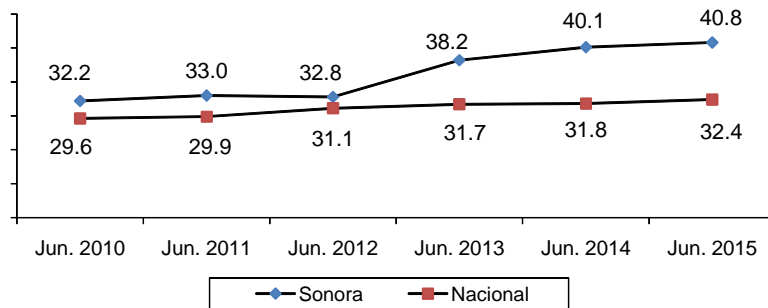

Fuente: Elaboración propia con cifras de la Secretaría del Trabajo y Previsión Social.

Según esta Encuesta, durante el segundo trimestre de 2015, el ingreso promedio por hora trabajada de los sonorenses fue de \$40.8 superior en \$8.40 (25.9 por ciento) al promedio nacional que fue de \$32.4, lo cual es un indicativo positivo del nivel de eficiencia de la mano de obra sonorenses respecto a otras entidades federativas.

II. Comportamiento Global del Mercado de Trabajo en Sonora

Población Total y Fuerza de Trabajo

La población de Sonora al cierre del segundo trimestre de 2015, fue de 2,927,831 habitantes, aumentó en 40,465 respecto al mismo trimestre de 2014, asimismo, la población en edad de trabajar cerró con 2,157,292 personas, es decir 33,467 más.

Indicadores Estratégicos de Ocupación y Empleo Al segundo trimestre

Concepto	2014	2015	Variación Absoluta
Población total	2,887,366	2,927,831	40,465
Población de 15 años y más	2,123,825	2,157,292	33,467
Población Económicamente Activa	1,374,834	1,390,367	15,533
Población Económicamente Inactiva	748,991	766,925	17,934

Fuente: Encuesta Nacional de Ocupación y Empleo, INEGI.



Población Económicamente Activa e Inactiva.

Al término del segundo trimestre de 2015, la población económicamente activa de Sonora (PEA) concentró 1,390,367 personas, manteniéndose ocupada 1,321,784 el 95.1 por ciento; la económicamente no activa aumentó en 17,934 cerrando el año con 766,925 personas, de las cuales 145,274 se manifestaron en disponibilidad para trabajar, aún cuando no buscaron empleo por considerarse sin oportunidad de encontrarlo y 621,651 se declaró como no disponible.

Empleo Sonora
Al segundo trimestre

Concepto	2014	2015	Variación	
			Absoluta	Relativa
Población ocupada total	1,306,835	1,321,784	14,949	1.1
Primario	131,311	138,615	7,304	5.6
Secundario	354,286	383,152	28,866	8.1
Terciario	812,333	789,659	-22,674	-2.8
No especificado	8,905	10,358	1,453	16.3
Trabajadores Afiliados al IMSS^{1/}	520,251	534,602	14,351	2.8
Primario	29,034	30,426	1,392	4.8
Secundario	230,915	235,106	4,191	1.8
Terciario	260,302	269,070	8,768	3.4

1/: Incluye a trabajadores permanentes y eventuales urbanos.
Fuente: INEGI, IMSS.

Al cierre del primer semestre de 2015, la población ocupada total aumentó 1.1 por ciento anual, mientras que la afiliada al IMSS contabilizó un incremento anualizado de 2.8 por ciento.

Empleo Total en Sonora por Sector Económico

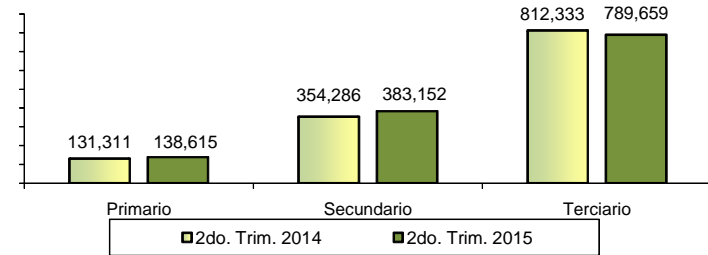

Nota: No incluye a trabajadores que no especificaron sector de actividad.
Fuente: Encuesta Nacional de Ocupación y Empleo, INEGI.

Por sector económico 138,615 personas laboraron en el primario, el cual registró un aumento de 5.6 por ciento respecto a junio de 2014; 383,152 se desempeñaron en las actividades secundarias, con un incremento de 8.1 por ciento y 789,659 trabajadores laboraron en el terciario, cuya tasa anual disminuyó 2.8 por ciento, en tanto que 10,258 personas no especificaron su actividad.

Población Ocupada por Rama de Actividad

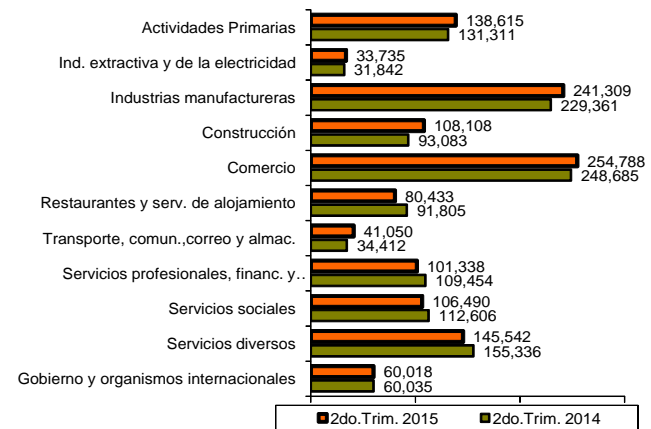

Nota: No incluye el rubro de No Especificado.
Fuente: Encuesta Nacional de Ocupación y Empleo, INEGI.



Por su parte, en los primeros cinco meses de 2015, en Sonora se realizaron 298 revisiones de salario contractual en la jurisdicción local, beneficiándose con este proceso a 46,535 trabajadores con un incremento nominal al salario de 4.9 por ciento en promedio, 0.4 puntos porcentuales más que el registrado en el mismo periodo de un año antes.

V. Las Ocupaciones más Ofertadas y Demandadas en Sonora

El Servicio Nacional del Empleo Sonora, durante los primeros seis meses de 2015 a través de su bolsa de trabajo atendió a 8,134 solicitantes de empleo; los envió a entrevistas a las empresas participantes en el programa para cubrir 10,710 puestos vacantes, de los cuales 3,528 fueron contratados.

Con estos resultados, el grado de intermediación de la bolsa de trabajo del servicio nacional del empleo en Sonora, alcanzó la cobertura de 43.3 por ciento en la colocación de trabajadores respecto a la captación de solicitantes de empleo.

Los registros generados por este Sistema, muestran que las ocupaciones más solicitadas por los trabajadores y ofertadas por las empresas fueron de operador de instalaciones, máquinas y montadores; trabajadores no calificados y técnicos, así como profesionistas de nivel medio.

En lo que se refiere a los convenios colectivos de trabajo en la Jurisdicción Federal por Entidad Federativa, en Sonora se efectuaron 47, ubicándose en términos porcentuales por arriba de los demás estados de la frontera norte.

Convenios Colectivos de Trabajo de Jurisdicción Federal

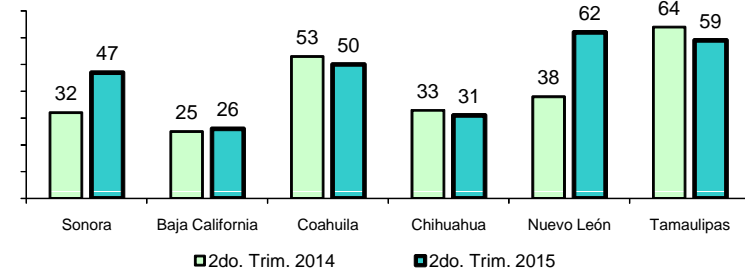

Fuente: Elaboración propia con datos de la Secretaría del Trabajo y Previsión Social.

Asimismo, en Sonora se realizaron 76 revisiones salariales de jurisdicción federal; la Entidad recibió un incremento nominal de 4.7 por ciento, ligeramente inferior al promedio nacional de 4.8 por ciento, beneficiándose a 18,631 trabajadores.

Revisiones Salariales en la Jurisdicción Federal

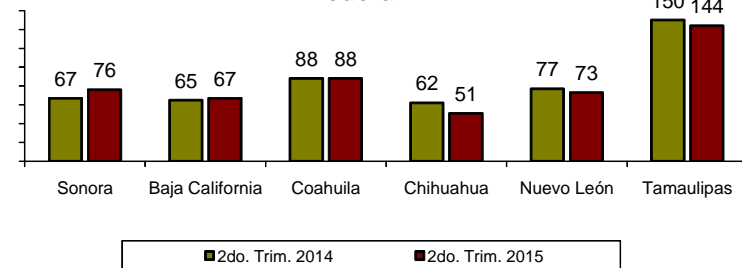

Fuente: Elaboración propia con datos de la Secretaría del Trabajo y Previsión Social.



En el sector secundario, la rama de la construcción aumentó su planta laboral 16.1 por ciento anual adicionando 15,025 empleos; la industria manufacturera creció 5.2 por ciento con 11,948 puestos de trabajo y la industria extractiva y de la electricidad 5.9 por ciento con 1,893 empleos más.

En el sector terciario, con excepción del comercio que aumentó 6,103 empleos, las demás ramas económicas que lo integran al mes de junio cerraron con reducciones, destacando el subsector de restaurantes y servicios de alojamiento el cual perdió 11,372 puestos de trabajo; servicios diversos 9,794 menos; servicios profesionales, financieros y corporativos 8,116 y la rama de transportes, comunicaciones, correo y almacenamiento perdió 6,638 empleos, entre otras.

Entre otras variables del empleo general, destaca de manera muy positiva el incremento del 9.0 por ciento de los empleadores, que representa la incorporación de 5,537 nuevos negocios, así como el incremento de 4.9 por ciento de trabajadores por cuenta propia, que en números nominales significa la incorporación de 10,520 puestos de trabajo; sobresale también el incremento de 7.2 por ciento, 42,850 trabajadores con jornadas diarias de 35 a 48 horas, que refleja de manera positiva la disminución de la población subocupada que laboran menos de 15 horas y de 15 a 34 horas por día.

Por su parte, el sector informal evolucionó negativamente al aumentar 4.1 por ciento este sector, que representa 11,531 trabajadores más, cerrando el primer semestre de 2015 con 291,611 personas que trabajan en la informalidad.

Por la otra parte, en lo que respecta a su condición de acceso a las instituciones de salud en Sonora, el número de trabajadores con acceso a dichos servicios disminuyó en 3,716 personas, mientras que el grupo de los sin acceso creció en 21,195 personas. Asimismo, se observa en el rubro de empleo según el tamaño de la unidad económica en el ámbito no agropecuario, la disminución de 32,464 empleos en micro, pequeños y medianos establecimientos y el incremento de 22,168 puestos de trabajo en los grandes establecimientos.

Niveles de Subocupación y Desocupación

Durante el segundo trimestre de 2015, la población subocupada concentró 94,714 trabajadores registrando una disminución anualizada extraordinaria de 44.7 por ciento, lo que reafirma una mejora en la distribución del nivel de ingreso de los sonorenses. Según la condición de búsqueda de trabajo adicional de la población subocupada, 10,463 trabajadores manifestaron estar en busca de trabajo adicional y 84,251 sin búsqueda de trabajo adicional.

Por sector económico, la población subocupada del primario disminuyó en 3,393 personas respecto al mismo periodo del año anterior; el secundario en 17,855 y el terciario en 54,940 trabajadores menos.

Finalmente, la tasa de desocupación abierta de Sonora cerró en 4.9 por ciento, manteniendo el nivel alcanzado un año antes, ubicándose por arriba del 4.3 por ciento del promedio nacional.



Tasa de Desocupación Abierta Sonora y Nacional

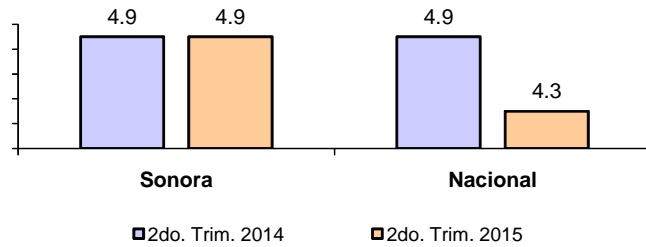

Fuente: Elaboración propia con datos de la Secretaría del Trabajo y Previsión Social.

Población y Empleo en el Área Metropolitana de Hermosillo Al segundo trimestre

Concepto	2014	2015	Variación
			%
Población total	775,464	786,328	1.4
Población de 15 años y más	577,338	584,876	1.3
Población económicamente activa	385,667	386,774	0.3
Ocupada	362,466	364,549	0.6
Desocupada	23,201	22,225	-4.2
Población no económicamente activa	191,671	198,102	3.4
Disponible	33,529	29,607	-11.7
No disponible	158,142	168,495	6.5
Tasa de desocupación	6.0	5.8	-3.3

Fuente: Encuesta Nacional de Ocupación y Empleo, INEGI.

III. Ocupación y Empleo en el área Metropolitana de Hermosillo

Según INEGI, durante el segundo trimestre de 2015, la población de Hermosillo creció a tasa anual de 1.4 por ciento, registrando 786,328 habitantes, de los cuales 584,876 están en edad de trabajar.

La población económicamente activa (PEA) concentró 386,774 personas, de ellas 364,549 personas se mantuvieron ocupadas aumentando 0.6 por ciento respecto al mismo periodo del año anterior y 22,225 desocupadas, en tanto que la población no económicamente activa fue de 198,102 registrando un incremento anualizado de 3.4 por ciento, integrándose de 29,607 con disponibilidad para trabajar y 168,495 sin esta condición.

Por sector de actividad económica, el primario cerró con 4,799 trabajadores con una disminución anual de 7.3 por ciento, el sector secundario aumentó 1.2 por ciento adicionando su planta laboral con 1,093 personas ocupadas, mientras que el terciario creció 0.8 por ciento adicionando 2,177 empleos.

Población Ocupada por Rama de Actividad en la Zona Metropolitana de Hermosillo



Fuente: INEGI.



Por rama de actividad, destaca la creación de 6,852 nuevos empleos en el comercio; 3,684 en la rama de transportes, comunicaciones, correo y almacenamiento; 3,452 en la construcción y 3,003 en la rama de servicios diversos, mientras que en la rama de servicios sociales se perdieron 6,571 puestos de trabajo; en gobierno y organismos internacionales 2,071 y en la industria manufacturera 1,597 puestos de trabaja, entre otras.

IV. Contratos e Incremento Directo Salarial en la Jurisdicción Federal

Según estadísticas de la Secretaría del Trabajo y Previsión Social en el primer semestre de 2015, en comparación con las Entidades Federativas de la Frontera Norte, en Sonora se celebraron 65 contratos colectivos de trabajo de jurisdicción federal, quedando porcentualmente mejor ubicado que Baja California, Coahuila, Chihuahua y Nuevo León.

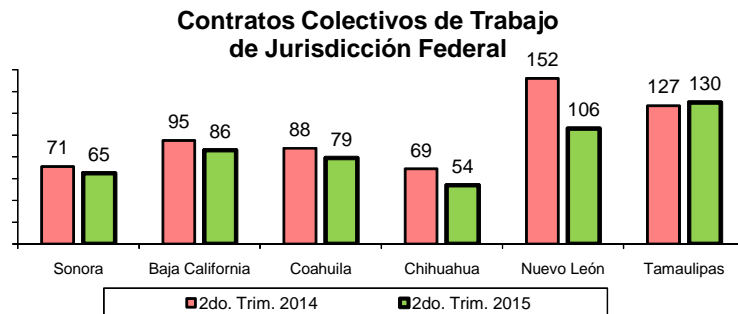

Fuente: Elaboración propia con datos de la Secretaría del Trabajo y Previsión Social.

Rasgos Destacados en el Mercado Laboral

Al 30 de junio de 2015 el número de trabajadores permanentes y eventuales urbanos asegurados en el IMSS en México fue de 17,539,399 personas; 734,967 más respecto a un año antes, con lo que el empleo formal creció a tasa anual de 4.4 por ciento.

Con respecto a diciembre de 2014, el sector primario aumentó en 8,884 trabajadores al cerrar con 399,097 personas ocupadas, al secundario se adicionaron 317,481 acumulando 6,497,610 y el terciario incrementó su planta laboral en 161,007 personas, congregando un acumulado de 10,642,692.

La tasa nacional de desocupación abierta reflejó la evolución positiva del mercado de trabajo, registrando por tercer año consecutivo una tendencia a la baja cerrando con 4.3 por ciento.

En Sonora, los trabajadores permanentes y eventuales urbanos con afiliación al IMSS sumaron 534,602 personas, 13,831 más que los que había en diciembre de 2014; en el sector primario se generaron 1,110 puestos de trabajo; en el secundario 6,046 y en el terciario se incorporaron 6,675.

Por rama de actividad económica destacó la construcción con 3,554 empleos; la rama de otros servicios con una adición de 4,383 personas en su planta laboral, el comercio con 2,177; las industrias manufactureras con 1,814 y la minería con 502 puestos de trabajo, entre otras.



OM

En comparación con las entidades federativas, el crecimiento porcentual del empleo en Sonora se ubicó en el lugar 16; con 2.7 por ciento quedando por debajo del 2.9 por ciento del promedio nacional.

El salario medio de cotización al IMSS en Sonora en junio de 2015 registró un incremento nominal anualizado de 4.9 por ciento, promediando \$260.16 diarios; nivel muy inferior al promedio nacional de \$306.29; en contraparte, el ingreso promedio por hora trabajada de la población ocupada total de Sonora, fue de \$40.80 pesos, superior en \$8.40 al promedio nacional.

Entre otras variables del empleo general, sobresale el incremento de 9.0 por ciento de los empleadores, que representa la incorporación de 5,537 nuevos negocios, así como el incremento de 4.9 por ciento de trabajadores por cuenta propia, que significan la creación de 10,520 puestos de trabajo, con lo que se reafirma la recuperación del nivel de ingresos de los sonorenses y el mejoramiento de las condiciones actuales del empleo.



www.estadisticasonora.gob.mx

