

EL MERCADO DE TRABAJO EN SONORA

INTRODUCCIÓN

Con el propósito de continuar presentando información actualizada sobre la evolución de los indicadores del empleo en la Entidad, la Secretaría de Hacienda, a través de la Dirección General de Planeación, Estadística y Estudios Hacendarios ha elaborado el ejemplar número trece del documento denominado "El Mercado de Trabajo en Sonora", donde se analizan los rasgos más sobresalientes del mercado laboral correspondiente al año 2007.

En síntesis, el presente documento ofrece el panorama general sobre el comportamiento del nivel de ocupación, utilizando como fuentes de información las estadísticas del Instituto Mexicano del Seguro Social; los resultados de la Encuesta Nacional de Ocupación y Empleo del Instituto Nacional de Estadística, Geografía e Informática, información del Observatorio Laboral de la Secretaría del Trabajo y Previsión Social, así como los registros administrativos del Servicio Nacional del Empleo en Sonora.

I. EL DESEMPEÑO DEL MERCADO FORMAL DE TRABAJO (IMSS)

Panorama Nacional

En 2007, según cifras publicadas por el INEGI, los trabajadores asegurados en el Instituto Mexicano del Seguro Social registraron al mes de diciembre una afiliación de 14 millones 874 mil 698 puestos de trabajo, de los cuales el 79.5 por ciento fueron de carácter permanente y el 20.5 por ciento eventual.

Con respecto a diciembre de 2006, (que fue un año excepcional con la tasa de crecimiento más alta de los últimos seis años de 6.8 por ciento), en el 2007 se generaron 794,331 empleos, con un incremento porcentual de 5.6 por ciento, evento que contribuyó a mantener la expansión de la actividad económica a nivel nacional.

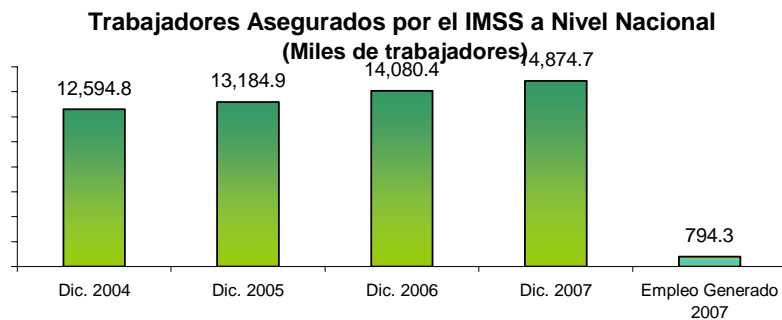

Fuente: Instituto Mexicano del Seguro Social.

Durante 2007 se crearon 374,515 nuevas plazas de carácter permanente y 419,816 de trabajo eventual, registrando incrementos de 3.3 y 16.0 por ciento respectivamente, comparados con el 2006.

Cabe mencionar, que durante los últimos tres años la categoría de empleo permanente aumentó en promedio 2.9 por ciento, mientras que el trabajo eventual lo hizo en 20.8 por ciento, situación que refleja la necesidad de modificar la legislación laboral de manera que flexibilice el mercado de trabajo.

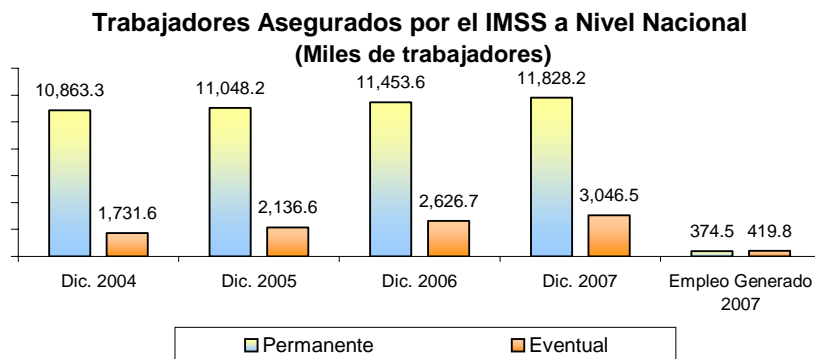

Fuente: Instituto Mexicano del Seguro Social.

Sin embargo, la mejoría observada en el mercado laboral formal no se reflejó en la tasa de desocupación nacional, cuyo promedio fue de 3.7 por ciento, ligeramente superior a la registrada en 2006 que fue de 3.58.

**Tasa Promedio Anual de Desocupación Nacional
(porcentaje)**

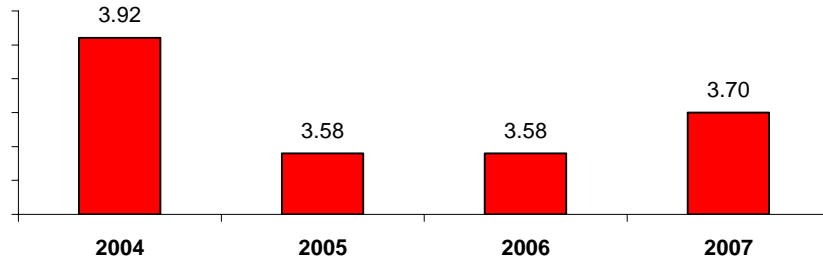

Fuente: Encuesta Nacional de Ocupación y Empleo, INEGI.

Empleo Formal en Sonora

En materia de empleo total, por cuarto año consecutivo, se cumplió la meta de generar más de 30 mil puestos laborales. En efecto, la Secretaría de Economía del Estado informó que durante 2007 Sonora adicionó 31,176 nuevas plazas en los diferentes sectores productivos, de los cuales 22,342 puestos de trabajo fueron cotizantes del IMSS y 8,834 laboraron sin esta condición.

El empleo formal con IMSS según cifras de este Instituto continuó creciendo, registrando 462,983 trabajadores asegurados, que representó un incremento de 5.1 por ciento respecto a los 440,641 trabajadores ocupados durante el mes de diciembre de 2006, ubicándose dentro de las 10 entidades federativas más dinámicas del país, y como el segundo estado más activo en crecimiento de empleo formal en la frontera norte.

Trabajadores Asegurados en el IMSS en Sonora

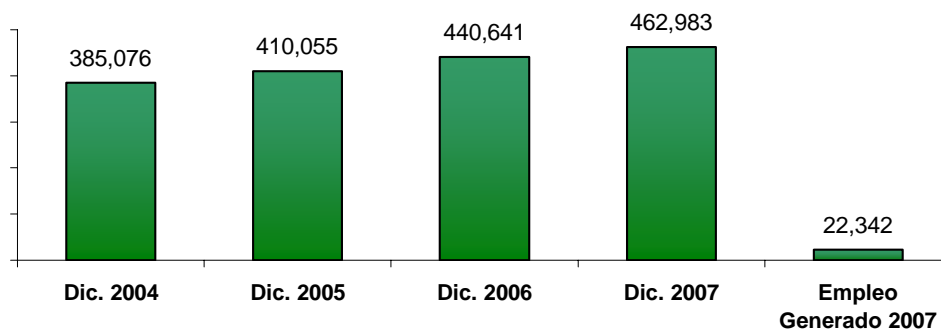

Fuente: Secretaría de Economía del Estado con cifras del IMSS.

Por sector, el empleo afiliado al IMSS registro su mayor crecimiento en el terciario, con 13,995 puestos de trabajo, seguido por el sector secundario con 8,380 trabajadores, mientras que el sector primario se perdieron 24 plazas.

**Trabajadores Registrados en el IMSS
Por Sector Económico en Sonora**

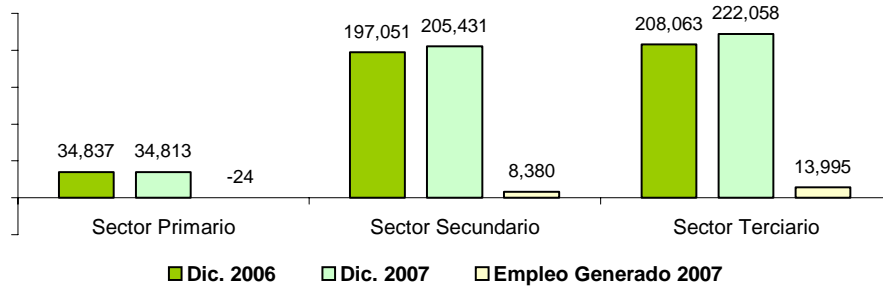

Nota: No incluye a los trabajadores independientes.
Fuente: Secretaría de Economía del Estado con cifras del IMSS.

A nivel de actividad económica, destaca la minería con un crecimiento sin precedentes de 52.0 por ciento y 2,731 empleos, siguiéndole comunicaciones y transportes con incremento de 14.7 por ciento y la creación de 2,472 puestos de trabajo, los servicios para empresas, personales y hogares y servicios sociales y comunales crecieron 6.7 por ciento, generando 6,646 empleos adicionales.

**Trabajadores Asegurados en el IMSS
por Actividad Económica**

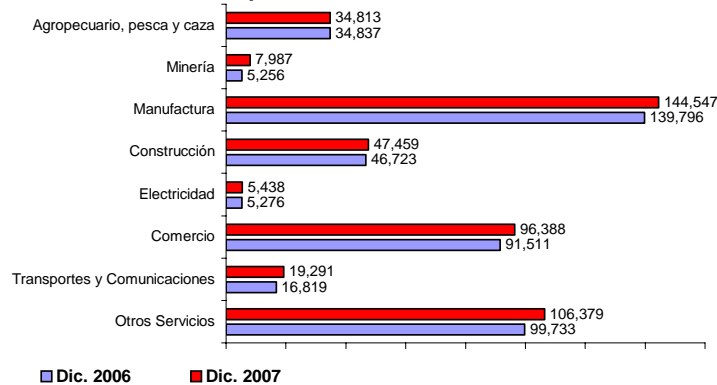

Nota: No incluye a los trabajadores independientes.
Fuente: Secretaría de Economía del Estado con cifras del IMSS.

En ocho de las nueve subdelegaciones del IMSS se incrementó el nivel de ocupación, destacando Hermosillo con 11,628 empleos adicionales, Ciudad Obregón con 4,644 y Guaymas con 2,286 trabajadores más, en su conjunto estas tres subdelegaciones concentraron el 83.1 por ciento de la generación total de empleo formal en la Entidad, mientras que en

Caborca se perdieron 438 puestos de trabajo que afectaron a la industria de la construcción.

Trabajadores Asegurados por Subdelegación del IMSS

Subdelegación	2006	2007	Variación	
			Absoluta	Relativa
Agua Prieta	18,122	18,248	126	0.7
Caborca	25,572	25,134	-438	-1.7
Guaymas	36,484	38,770	2,286	6.3
Hermosillo	156,888	168,516	11,628	7.4
Nacozari	5,425	5,685	260	4.8
Navojoa	33,639	34,003	364	1.1
Nogales	61,618	63,632	2,014	3.3
Obregón	82,009	86,653	4,644	5.7
San Luis Río Colorado	20,884	22,342	1,458	7.0
Sonora	440,641	462,983	22,342	5.1

Fuente: Secretaría de Economía del Estado con Cifras del IMSS.

Por su parte, el grupo de empleadores registrados en el IMSS al mes de diciembre de 2007, se incrementó en términos nominales en 659 más respecto a diciembre de 2006, al pasar de 33,854 a 34,315 patrones; el sector secundario incorporó 327 empleadores destacando las ramas de manufactura y construcción, al sector terciario se incorporaron 314 empleadores más y en el agropecuario fueron 18.

Patrones Asegurados en el IMSS Por Actividad Económica

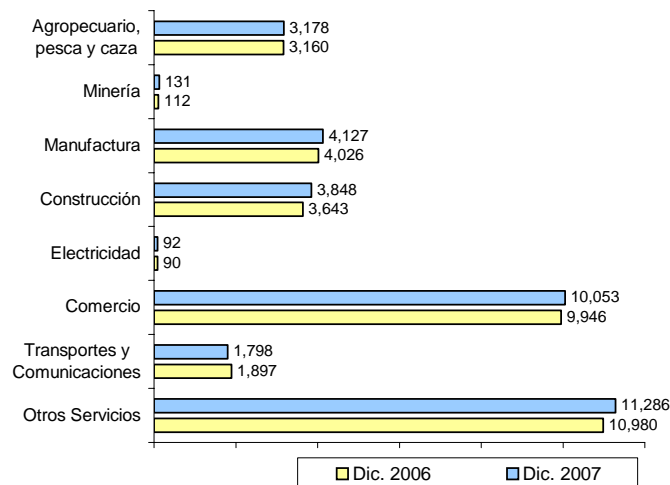

Fuente: Secretaría de Economía del Estado con cifras del IMSS.

En referencia al promedio diario del salario base de cotización del IMSS en Sonora, este se incrementó de 164.73 pesos por día en 2006 a 173.98 pesos durante el 2007, ubicándose por su monto respecto a las entidades federativas en el lugar 22, con un aumento nominal de 5.62 por ciento que descontada la inflación nacional del 3.76 por ciento crecieron en términos reales 1.86 por ciento, ligeramente por arriba del 1.73 por ciento registrado a nivel nacional.

**Promedio Diario del Salario Base de Cotización al
IMSS, Sonora y Nacional**

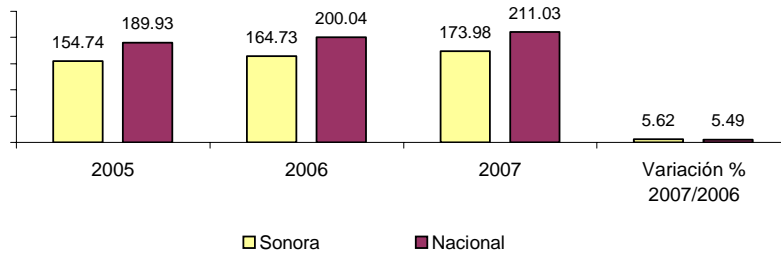

Fuente: Elaboración propia con cifras del Instituto Mexicano del Seguro Social.

No obstante el incremento observado en el salario de cotización al IMSS, las remuneraciones en Sonora durante el 2007 fueron 17.56 por ciento menores que el promedio nacional; mientras que en el 2004 fue de 19.67 por ciento, con lo que hemos acotado la brecha de los salarios en 2.11 por ciento.

Empero, de acuerdo a la Encuesta Nacional de Ocupación y Empleo (ENOE) del INEGI, que contabiliza los niveles de ingreso de la población económicamente activa ocupada total, que globaliza a los trabajadores asegurados por el IMSS y otros, el ingreso es superior en Sonora respecto al promedio nacional, ya que promedió 31.0 pesos por hora trabajada contra 28.1 pesos respectivamente.

Según esta Encuesta, durante 2007, un 21.5 por ciento de la PEA nacional no recibió ó obtuvo ingresos de hasta un salario mínimo, mientras que en Sonora este porcentaje fue únicamente de 9.4 por ciento y quienes tuvieron ingresos mayores a tres salarios mínimos fue 30.2 por ciento nacional frente al 38.1 por ciento en Sonora.

**PEA Ocupada Promedio por Nivel de Ingreso 2007
Porcentajes**

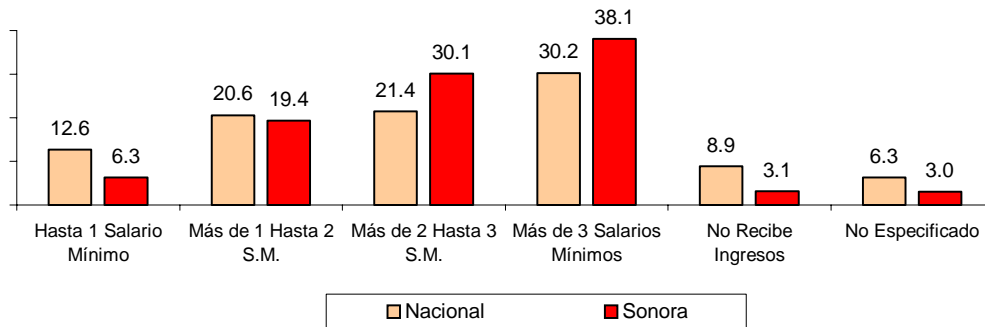

Fuente: Encuesta Nacional de Ocupación y Empleo, INEGI:

II. COMPORTAMIENTO GLOBAL DEL MERCADO DE TRABAJO EN SONORA

Población Total y Fuerza de Trabajo

Según la Encuesta Nacional de Ocupación y Empleo (ENOE) del INEGI, en 2007 la población total promedio de Sonora fue de 2 millones 463 mil 734 habitantes, aumentó 25,140 personas con una tasa de crecimiento anualizada de 1.03 por ciento.

Por género, se configuró con un millón 179, 670 hombres y un millón 284 mil 64 mujeres, la población femenina se incrementó en 29,433, mientras que la masculina registró una reducción de 4,293 habitantes, que se explica básicamente como el saldo neto migratorio, resultado de las salidas y entradas de personas a la Entidad.

El grupo poblacional de 14 años y más promedió un millón 779 mil 340, de los cuales el 47.0 por ciento fueron hombres y 53.0 por ciento mujeres, incrementándose en 29,064 sonorenses que se incorporaron al grupo en edad de trabajar.

Población Económicamente Activa Ocupada y Desocupada Abierta

La población económicamente activa (PEA) en Sonora, fue de 1,004,093 personas 0.4 por ciento menos que en el 2006, mientras que la población no económicamente activa (PNEA), que registró a las personas que no trabajaron, ni realizaron una actividad económica, ni buscaron desempeñar una, fue de 775,247 habitantes, 4.4 por ciento más respecto a las cifras registradas en el año anterior.

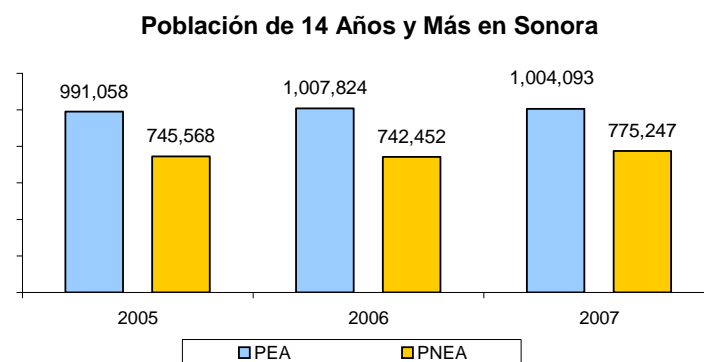

La PEA Ocupada en Sonora del 2005 al 2007 pasó de 955,907 a 975,794 personas y registró un crecimiento acumulado de 2.8 por ciento; la comparación de los resultados que integran estas variables confirma el buen desempeño del comportamiento del mercado de trabajo en la Entidad durante los últimos tres años.

Por una parte, tenemos la incorporación de 13,035 sonorenses a la población económicamente activa y por la otra el aumento de 19,887 personas en el segmento de población ocupada, representa un superávit de 6,852 puestos de trabajo, que se ubica por arriba de la tasa de crecimiento neto de la PEA.

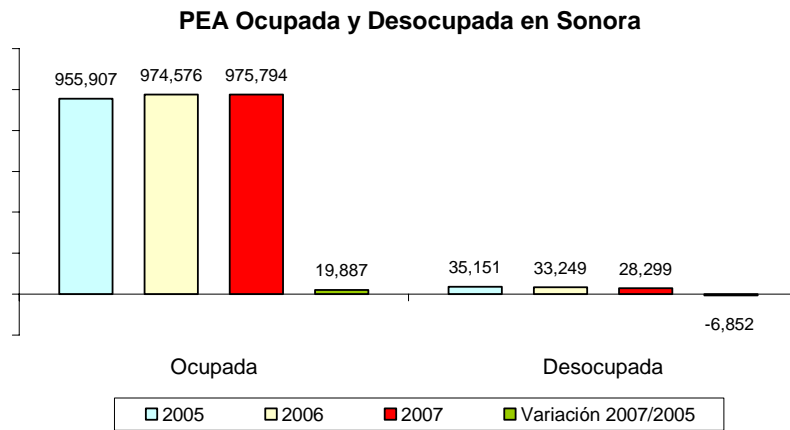

Fuente: Encuesta Nacional de Ocupación y Empleo, INEGI:

La distribución de la población ocupada según su relación con los medios de producción y con la propiedad de los bienes y servicios generados en el desempeño de su trabajo, nos indica que el promedio los trabajadores subordinados y remunerados en 2007 fue de 718,247 correspondiendo el 91.5 por ciento a los asalariados y el 8.5 por ciento a la categoría con percepciones no salariales. Los trabajadores por cuenta propia fueron 168,928 personas, los empleadores ascendieron a 58,416 y 30,204 los trabajadores no remunerados.

En comparación con 2006, únicamente el número de trabajadores subordinados y remunerados se incrementó en 1.1 por ciento, mientras que el resto de las categorías registró disminución, destacando los trabajadores no remunerados con una reducción del 10.9 por ciento.

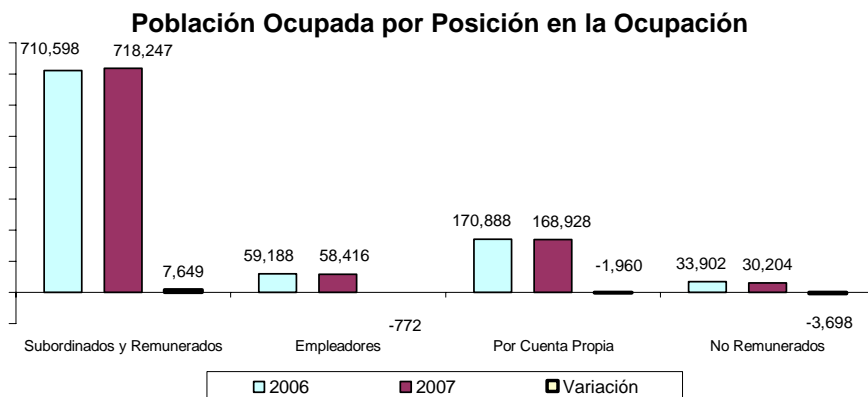

Fuente: Encuesta Nacional de Ocupación y Empleo, INEGI:

A nivel de sector económico durante el 2007, laboraron 100,360 personas en el sector primario, 279,155 en el secundario, 577,915 en el terciario y 18,364 trabajadores no especificaron su actividad económica.

El empleo en el sector primario alcanzó la tasa más explosiva con un crecimiento anualizado de 8.7 por ciento, asimismo, en el sector terciario la población ocupada creció 2.2 por ciento que se reflejó principalmente en las ramas de transporte y comunicaciones y servicios sociales con 15.0 y 10.2 por ciento respectivamente, mientras que el comercio disminuyó su planta laboral en 4.7 por ciento.

Por su parte, las actividades económicas del sector secundario perdieron 14,503 puestos de trabajo que representaron el 4.9 por ciento de su planta laboral, afectándose las ramas de manufactura y construcción con reducciones del 6.4 y 4.5 por ciento respectivamente.

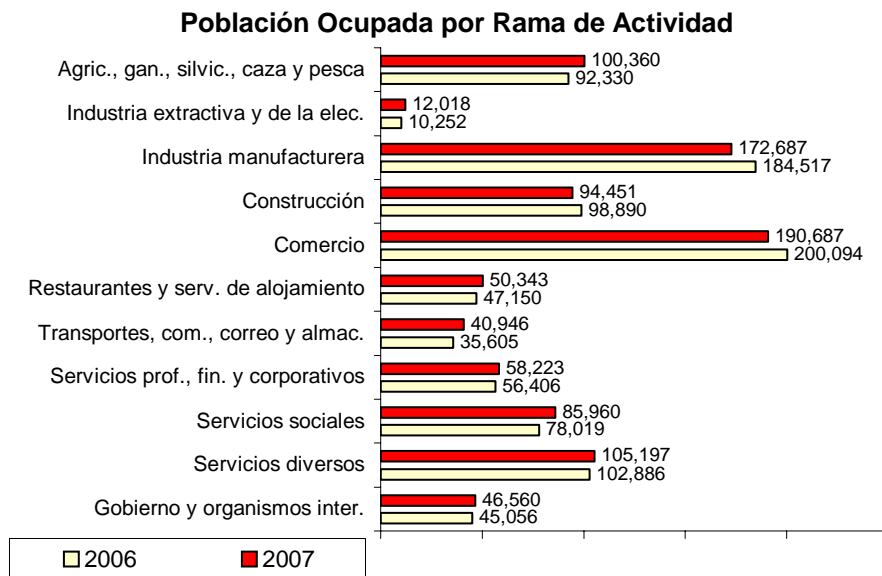

Nota: No incluye la categoría de no especificado.
 Fuente: Encuesta Nacional de Ocupación y Empleo, INEGI:

Es importante destacar que durante en el 2007, el 50.0 por ciento de la población ocupada tuvo acceso a las instituciones de salud, mientras que en el 2005 únicamente el 47.2 por ciento recibió esta prestación, lo anterior es resultado directo del incremento del empleo formal en la entidad.

Población Ocupada Con y Sin Acceso a las Instituciones de Salud (Porcentaje)

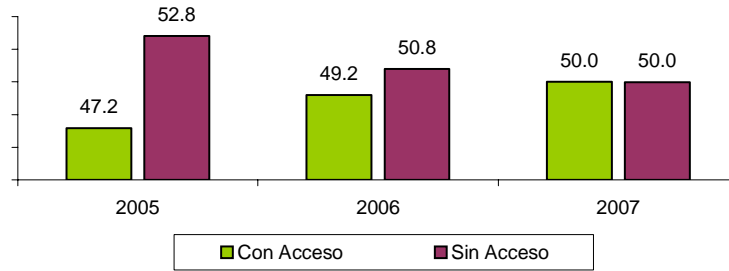

Fuente: Encuesta Nacional de Ocupación y Empleo, INEGI:

Según el ámbito y tamaño de la unidad económica la creación de empleo se concentró en el ámbito agropecuario con un incremento en su planta laboral de 8,031 trabajadores, mientras que en el no agropecuario se perdieron 6,287 puestos de trabajo.

Al respecto, considerando el tamaño de las unidades económicas, el rubro de micronegocios redujo su nivel de ocupación en 14,308 personas; los pequeños establecimientos incrementaron la población ocupada en 2,693; los de tamaño mediano perdieron 3,153 trabajadores y los grandes establecimientos que se refiere a las unidades económicas que tienen de 251 a más trabajadores, lograron un crecimiento de 9.9 por ciento que representó 11,571 nuevos empleos.

Por su parte, el segmento de Gobierno incrementó su planta laboral en 1,504 trabajos adicionales, mientras que en el de "otros" se perdieron 4,593.

Población Ocupada por Tamaño de la Unidad Económica, Ámbito No Agropecuario

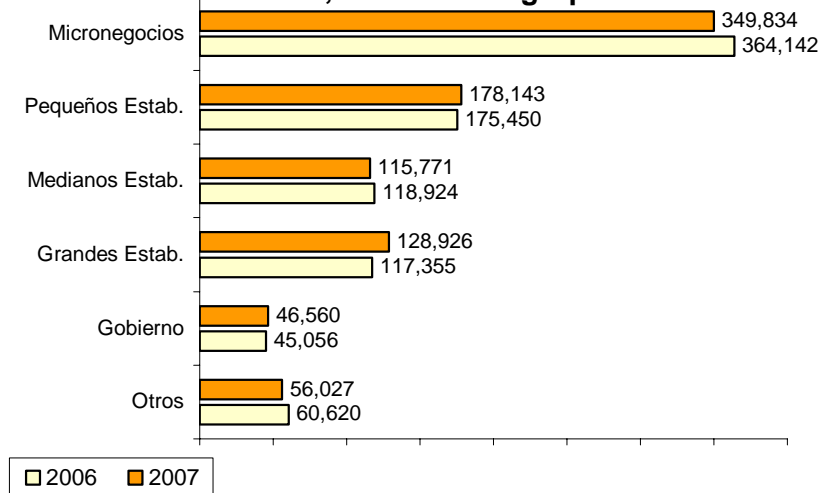

Fuente: Encuesta Nacional de Ocupación y Empleo, INEGI:

El peso relativo del empleo en el sector informal durante 2007, agrupó el 20.2 por ciento del empleo total, observó una ligera disminución de 20 puntos base respecto al año anterior, sin embargo, es importante hacer mención que durante el periodo, la economía informal creció más que la población económicamente activa ocupada.

Niveles de Subocupación y Desocupación

La subocupación, es un fenómeno que caracteriza a las personas ocupadas con una necesidad de ofertar más horas de trabajo de lo que su ocupación actual les permite.

En promedio durante 2007, la población subocupada en Sonora fue de 27,920 trabajadores, de los cuales únicamente el 8.7 por ciento estuvo en condición de búsqueda de trabajo adicional y el restante 91.3 por ciento se manifestó sin esta condición.

Con respecto a las cifras del 2006, este segmento poblacional registró una reducción global del 3.9 por ciento, que se reflejó en los trabajadores del sector terciario que pasaron de 16,922 a 16,722 trabajadores, beneficiando principalmente a la rama de servicios diversos y al comercio

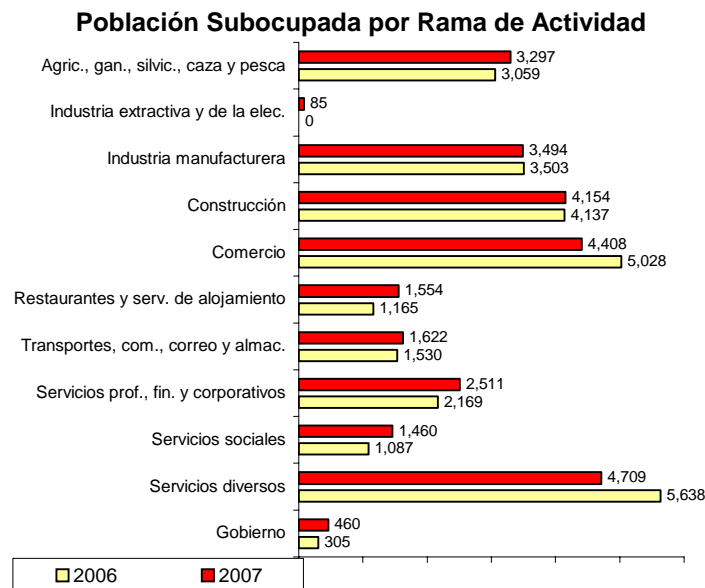

Nota: No incluye a la población subocupada registrada bajo el concepto de no especificado.
 Fuente: Encuesta Nacional de Ocupación y Empleo, INEGI:

Por su parte, la población desocupada que se refiere a las personas no ocupadas que buscaron trabajo, presentó una disminución significativa de 14.9 por ciento, 4,950 personas respecto al 2006, al bajar de 33,249 a 28,299 trabajadores, lo que contribuyó en una reducción de la población insatisfecha con el empleo anterior.

La tasa de desocupación abierta en la Entidad fue de 2.8 por ciento, 0.5 puntos por abajo del 3.3 por ciento registrado en 2006 y 0.9 por ciento inferior al promedio nacional que fue de 3.7 por ciento.

Tasa de Desocupación Abierta en Sonora

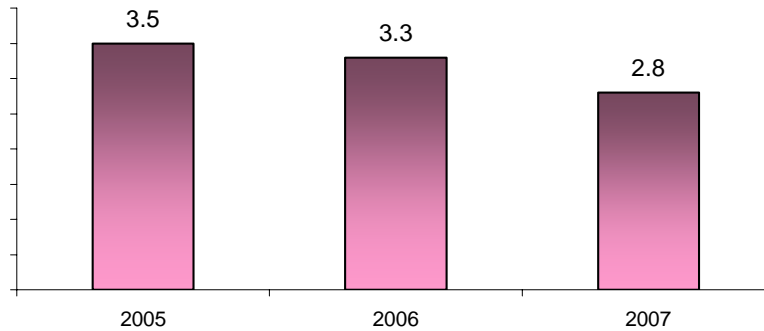

Fuente: Encuesta Nacional de Ocupación y Empleo, INEGI:

III. COMPORTAMIENTO DEL MERCADO DE TRABAJO EN HERMOSILLO

Durante 2007 Hermosillo registró una población promedio de 672,160 habitantes, que representa un incremento poblacional de 11,215 personas y una tasa de crecimiento anual de 1.7 por ciento.

El 27.3 por ciento de la población total de Sonora radica en el área metropolitana de Hermosillo, de los cuales el 48.1 por ciento son hombres y 51.9 por ciento mujeres.

Principales Indicadores de Población y Empleo Área Metropolitana de Hermosillo

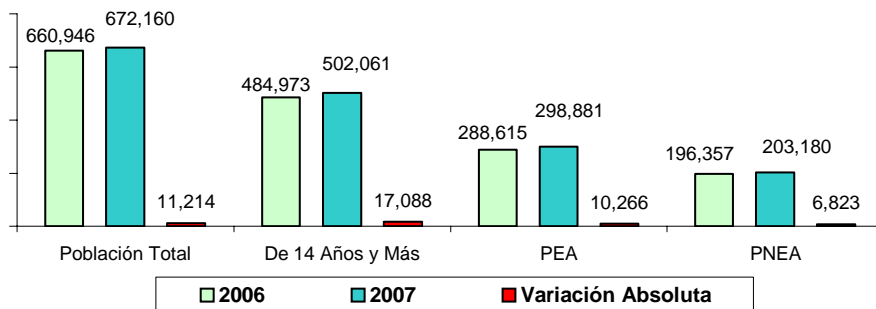

Nota: PEA se refiere a la población económicamente activa; PNEA es la población económicamente no activa.

Fuente: Encuesta Nacional de Ocupación y Empleo, INEGI:

La población de 14 años y más en Hermosillo se incrementó en 17,088 personas, con una tasa de crecimiento del 3.5 por ciento, muy superior al 1.7 por ciento estatal, variación que se explica principalmente por el fenómeno migratorio a la capital del Estado.

El 59.5 por ciento de la población de 14 años y más se clasificó como población económicamente activa (PEA), mientras que el 40.5 por ciento se integró como no económicamente activa (PNEA).

En promedio, 289,123 hermosillenses se mantuvieron ocupados y representó el 96.7 de la PEA, su distribución por posición en la ocupación en 2007, nos indica que los trabajadores subordinados y remunerados fueron 216,146; los empleadores 17,205; los trabajadores por cuenta propia 46,823 y 8,950 los no remunerados.

**Población Ocupada por Posición en la Ocupación
Área Metropolitana de Hermosillo**

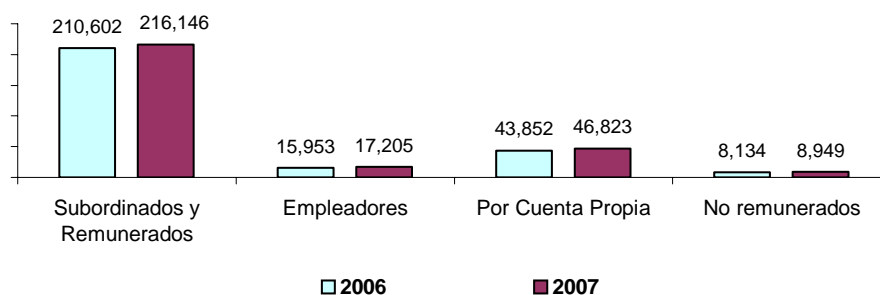

Fuente: Encuesta Nacional de Ocupación y Empleo, INEGI:

Por sector de actividad económica, se perdieron 988 puestos de trabajo en el sector primario, reduciéndose su planta laboral de 4,617 trabajadores en 2006 a 3,629 en 2007, lo que representa una disminución del 21.4 por ciento.

Asimismo, el sector secundario registró una ligera disminución de 0.1 por ciento, cerrando con un promedio anual de 80,448 personas ocupadas; al respecto, la industria manufacturera perdió 2,499 trabajadores, mientras que las industrias extractivas y de la construcción aumentó su ocupación en 1,094 y 1,353 personas respectivamente.

Es de resaltar, que a diferencia de estos sectores el terciario creció 6.1 por ciento adicionando 11,694 trabajadores, destacando el comercio con 4,453 personas más, así como la rama de servicios profesionales, financieros y corporativos la cual registró la tasa de crecimiento más alta de 13.1 por ciento, con 3,070 personas más, mientras que en la rama de gobierno y organismos internacionales se perdieron 1,044 puestos de trabajo.

Población Ocupada por Rama de Actividad Área Metropolitana de Hermosillo

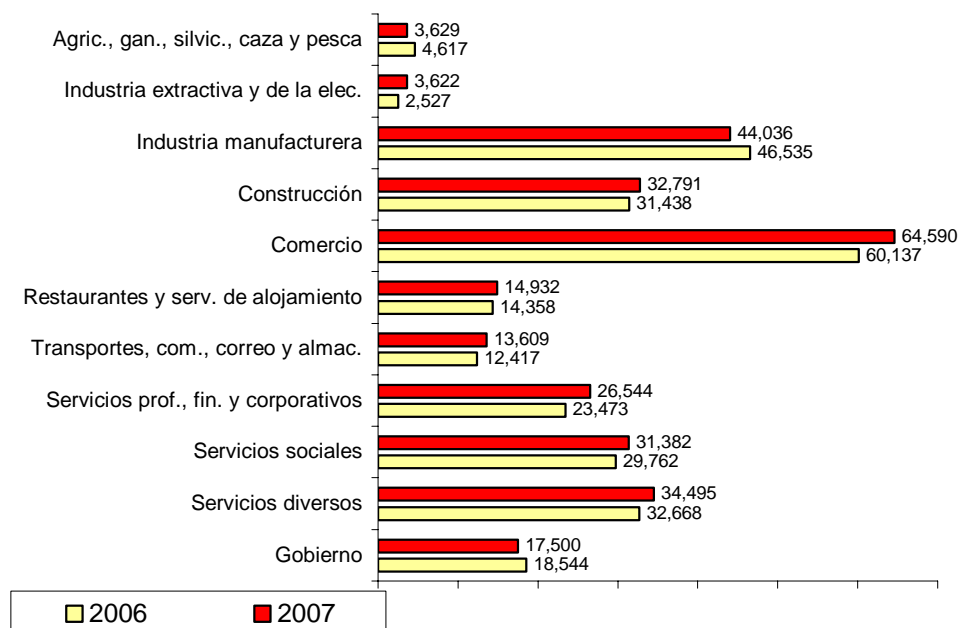

Nota: No incluye a la población ocupada registrada bajo el concepto de no especificado.

Fuente: Encuesta Nacional de Ocupación y Empleo, INEGI:

Con respecto al ingreso, es de destacar que el 48.8 de las personas ocupadas en Hermosillo percibieron un nivel de ingreso de 3 ó más salarios mínimos, lo que coadyuvó a incrementar el ingreso promedio por hora trabajada de 35.5 pesos en 2006 a 37.4 pesos en 2007, con un incremento neto de 5.5 por ciento, mientras que a nivel estatal esta variable promedió 31.0 pesos por hora y el promedio nacional fue de 28.1

Por último, la tasa de ocupación en el sector informal que fue de 20.5 por ciento, registró un incremento de 10.0 por ciento respecto a 2006, situándose ligeramente por arriba del 20.2 por ciento estatal, pero muy por debajo del 27.0 por ciento nacional.

IV. LAS OCUPACIONES MÁS OFERTADAS Y DEMANDADAS Y LA EFICIENCIA DEL SISTEMA DE INTERMEDIACIÓN LABORAL.

El servicio Nacional del Empleo Sonora, a través de su bolsa de trabajo durante enero-noviembre de 2007, atendió a 8,818 buscadores de empleo y captó 4,768 ofertas de empleo (vacantes) por parte de las diferentes empresas que operan en la Entidad.

Como resultado de la orientación ocupacional brindada a la población, de las personas que fueron canalizadas a entrevistarse con las empresas con la finalidad de cubrir alguna de las vacantes 3,651 trabajadores lograron resolver su problemática de ocupación.

Con estos resultados, el grado de intermediación del Servicio Público de Empleo alcanzó la cobertura del 41.3 por ciento en la colocación de trabajadores respecto a la captación de solicitudes de empleo, 16.2 puntos porcentuales por debajo de los resultados obtenidos en el mismo periodo de 2006.

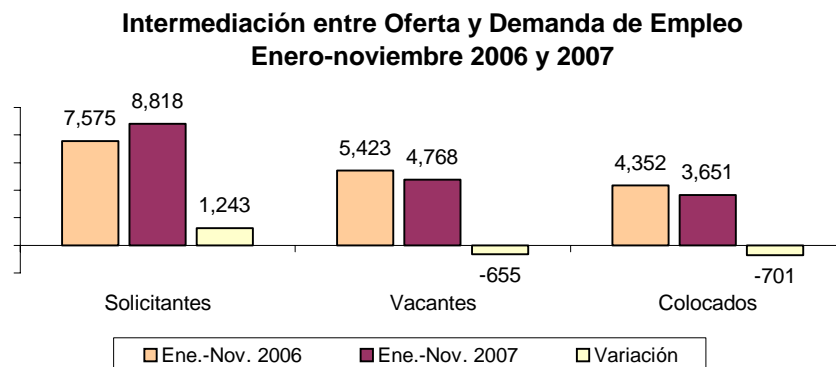

Fuente: Sistema de Información (SISNE), SNE Sonora.

Cabe hacer mención, que el número de solicitantes se incrementó en 16.4 por ciento respecto a enero-noviembre de 2006, mientras que las vacantes en las empresas y el número de personas colocadas disminuyeron en 12.1 y 16.1 por ciento respectivamente.

El incremento en los niveles de solicitantes de empleo y el descenso de las vacantes captadas y solicitantes colocados por las empresas en las bolsas de trabajo del Servicio Nacional de Empleo Sonora, se explica principalmente por el desempeño del comportamiento del mercado de trabajo en la Entidad, que permitió un mayor crecimiento del trabajo asalariado de 0.9 por ciento, cifra superior a la tasa de crecimiento de la población económicamente activa que disminuyó 0.4 por ciento.

Así, la tasa anual de presión general, que se construye sumando a los desocupados abiertos con los ocupados que buscan otro trabajo, promedió 4.3 por ciento, 0.7 puntos por abajo del 5.0 por ciento de 2006, y las tasas de subocupación y de condiciones críticas de ocupación disminuyeron 4.8 y 13.3 por ciento respectivamente.

Durante el 2007, los registros generados por el Sistema de Información del Servicio Nacional del Empleo, muestran que las 10 ocupaciones más demandadas y ofertadas fueron las siguientes:

**Las 10 Ocupaciones Más Solicitadas
Enero - Noviembre 2007**

Ocupación	Número
Obrero General (Ind. Manuf.)	1,108
Auxiliar Administrativo	622
Secretaria	541
Vendedor	497
Empleado de Mostrador	488
Chofer de Automóvil	434
Cajero de Tienda de Autoservicio	375
Recepcionista	333
Mujer de Limpieza	237
Almacenista	231

Fuente: Sistema de Información (SISNE), SNE Sonora

La ocupación más demandada por los trabajadores fue la de obrero general de la industria manufacturera con 1,108 plazas, le siguió la de auxiliar administrativo con 622 y el tercer lugar lo ocupó el de secretaria con una demanda de 541 puestos solicitados.

Asimismo, la ocupación más ofertada fue obrero general de la industria manufacturera con 470 plazas; vendedor con 351 y empleado de mostrador con una oferta de 254 puestos de trabajo.

**Las 10 Ocupaciones Más Requeridas
Enero - Noviembre 2007**

Ocupación	Número
Obrero General (Ind. Manuf.)	470
Vendedor	351
Empleado de Mostrador	254
Promotores	237
Secretaria	209
Guardia de Seguridad	189
Cajero de Tienda de Autoservicio	172
Almacenista	147
Mozo de Limpieza	143
Chofer de Automóvil	136

Fuente: Sistema de Información (SISNE), SNE Sonora

Por su parte, al agrupar a las personas solicitantes de empleo, así como a las colocadas en algún puesto de trabajo durante enero-noviembre de 2007 según su nivel de escolaridad, el 35.6 y 40.5 por ciento respectivamente se acumuló en el nivel de secundaria, siguiéndole los trabajadores con preparatoria con 29.4 y 29.7 por ciento.

**Solicitudes y Vacantes según Nivel de Escolaridad
Enero-noviembre 2006 y 2007**

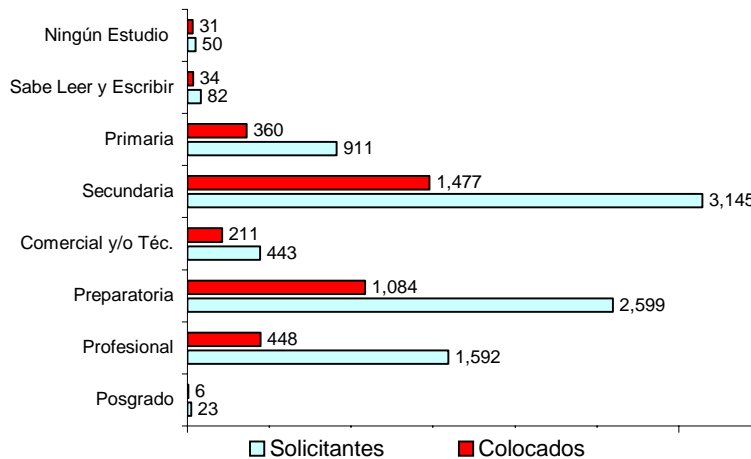

Fuente: Sistema de Información (SISNE), SNE Sonora.

V. CONTRATOS Y CONFLICTOS EN LA JURISDICCIÓN FEDERAL.

Según las estadísticas de la Secretaría del Trabajo y Previsión Social, los contratos colectivos de trabajo de jurisdicción federal, que son los convenios celebrados entre sindicatos y patrones con el objeto de establecer las condiciones según las cuales debe prestarse el trabajo en una o más empresas establecidas, nos indican que en Sonora durante 2007 se celebraron 75 contratos, cuatro más que en el año anterior.

Respecto a 2006 la variación relativa obtenida comparada con otras entidades federativas del norte del país, Sonora se situó por arriba de Chihuahua, Coahuila y Tamaulipas; además es de mencionar que en la Entidad de 178 emplazamientos a huelga en la jurisdicción federal únicamente estalló una.

**Contratos Colectivos de Jurisdicción Federal
2006 - 2007^{p/}**

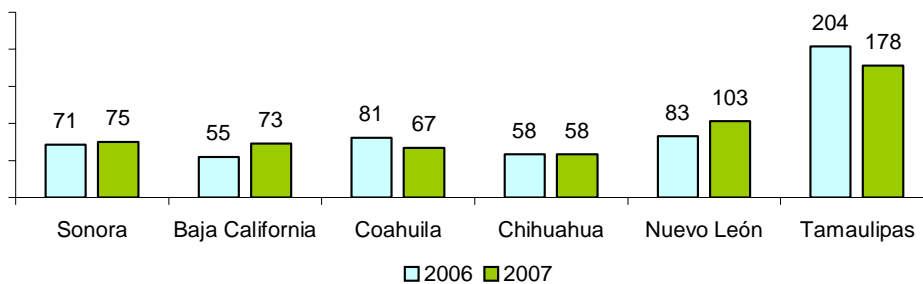

p/ Cifras Preliminares.
Fuente: JFCA, STPS.

Con referencia a los convenios colectivos de jurisdicción federal, en Sonora crecieron 4.0 por ciento respecto a 2006, quedando por arriba de Baja California.

**Convenios Colectivos de Jurisdicción Federal
2006 - 2007**

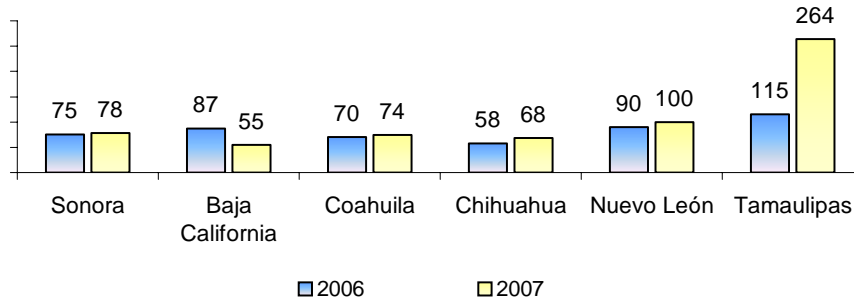

p/ Cifras Preliminares.
Fuente: JFCA, STPS.

RASGOS DESTACADOS EN EL MERCADO LABORAL

Por cuarto año consecutivo en Sonora se cumplió la meta de generar más de 30,000 puestos de trabajo, de los cuales 22,342 fueron cotizantes del IMSS y 8,834 laboró sin esta condición.

Las cifras oficiales muestran que los indicadores estratégicos del mercado laboral en Sonora, continuaron mejorando sustancialmente, ubicándose su comportamiento en el mayor de los casos por arriba de los resultados obtenidos a nivel nacional.

Así, los años de educación formal que en promedio cursó la Población Económicamente Activa en Sonora fue de 9.9; en Hermosillo este indicador fue de 10.8 años y a nivel nacional fue de 8.9 años.

El número de horas trabajadas a la semana por la población ocupada en Sonora promedió 43.9 horas, 2.8 por ciento más que a nivel nacional.

El ingreso medio obtenido por la población sonorenses por hora trabajada fue de 31.0 pesos, 10.3 por ciento superior al promedio del ingreso nacional, destaca el ingreso medio obtenido en Hermosillo de 37.4 pesos.

La tasa de desocupación de la PEA en Sonora fue de 2.8 por ciento ubicándose por abajo del 3.7 por ciento nacional, asimismo, la tasa de ocupación en el sector informal en Sonora fue de 20.2 por ciento mientras que a nivel nacional promedió 27.0 por ciento.

**Rasgos Destacados en el Mercado Laboral
Sonora y Promedio Nacional
2007**

Indicador	Hermosillo ^{1/}	Sonora	Nacional
Edad Promedio de la PEA (años)	37.4	37.5	37.3
Años de Escolaridad de la PEA	10.8	9.9	8.9
Horas Trabajadas a la Semana	42.7	43.9	42.7
Ingreso por Hora Trabajada (pesos)	37.4	31.0	28.1
Tasa de Desocupación de la PEA	3.3	2.8	3.7
Tasa de Trabajo Asalariado	69.0	67.3	60.7
Tasa de Subocupación de la PEA	3.1	2.8	7.2
Tasa de Ocupación en el Sector Informal	20.5	20.2	27.0

^{1/} Zona Metropolitana de Hermosillo.

Fuente: Encuesta Nacional de Ocupación y Empleo, INEGI.

Aún cuando en Sonora, el empleo formal con afiliación al IMSS, presentó un incremento significativo en su nivel de ocupación, al registrarse 22,342 nuevas plazas respecto a diciembre de 2006, con un avance relativo de 5.1 por ciento, fue inferior al 5.6 por ciento nacional.

Sonora se ubicó como la décima entidad federativa más dinámica en la generación de puestos de trabajo con afiliación al IMSS.

Por sector económico, la generación de empleo en el mercado de trabajo formal se concentró en el terciario con 13,995 trabajadores más, le siguió el secundario con 8,380, mientras que en el primario se perdieron 24 plazas.

En ocho de las nueve subdelegaciones de IMSS se incrementó el nivel de ocupación; Hermosillo, Ciudad Obregón y Guaymas concentraron el 83.1 por ciento del crecimiento de esta variable, mientras que en Caborca se perdieron 438 puestos de trabajo.

Otros hechos relevantes que registró el mercado de trabajo en Sonora, fueron el incremento de los porcentajes de trabajadores que tuvieron acceso a las instituciones de salud y a diversas prestaciones.

En 2007 en Sonora, no solo continuó disminuyendo el desempleo, sino también la subocupación y la desocupación, asimismo el salario promedio de cotización al IMSS avanzó en términos reales en 1.9 por ciento.